



**COMUNE DI MONTE ARGENTARIO**



**EXPERIENCE THE LANDSCAPE**  
Verso il turismo del terzo millennio

**Progetto strutture accessorie  
alla fruizione e valorizzazione  
del promontorio di  
Monte Argentario**

**Progetto:**

Arch. Stefano Sagina  
Geom. Gianluca Giovani

Collaboratore:  
Matilde Sagina

Ottobre 2023 R3

**ALL.E – AREE OGGETTO  
DI INTERVENTO:  
IL PROGETTO**





## COMUNE DI MONTE ARGENTARIO

### ALL. E – AREE OGGETTO D'INTERVENTO:

Inquadramento aree oggetto d'intervento  
su base Google Earth - vis

Le aree di valorizzazione individuate con l'amministrazione comunale e alcuni utenti esperti del sistema trekking Argentario, sono evidenziate con un marker azzurro nella vista prospettica elaborata su google earth



Fig. E.01 – Inquadramento aree oggetto d'intervento su base Google Earth - Vista da Sud





Nella vista di inquadramento sotto riportata le aree sono apprezzabili con una vista da nord del promontorio dell'Argentario.



*Fig. E.02 – Inquadramento aree oggetto d'intervento su base Google Earth - Vista da Nord*





# COMUNE DI MONTE ARGENTARIO

## ALL. E - AREE OGGETTO DI INTERVENTO: IL PROGETTO

Inquadramento su base carta itinerari trekking del G.A.T.

Le aree sono individuate anche sulla mappa della sentieristica del Gruppo Trekking Argentario (GAT). Al lato l'indicazione dei 27 percorsi che sostanziano un modello di fruizione del promontorio dell'Argentario «a rete»

- 1 - **I FARI**  
Km 2 in 40'-50' \* Facile X O
- 2 - **DALLA VIA DEL SOLE A CALAGRANDE E RITORNO**  
Km 6,8 in 1h e 50' \* 1/2 Poco impegnativa
- 2A - **DALLA VIA DEL SOLE ALQ 12LA SPIAGGIA DI CALAGRANDE E RITORNO.**  
Km 8,8 in 2h e 30' \*\* Medio Impegnativa X
- 3 - **DALLA FORTEZZA AGLI OLIVASTRI E RITORNO**  
Km 7,6 in 2h e 40' \*\*\* Impegnativa
- 3A - **DALLA FORTEZZA A CALA DEL GESSO E RITORNO.**  
Km 10,2 in 3h e 20' \*\*\*\* Molto impegnativa X
- 4 - **LA CAMMINATA DEI RIONI**  
Km 3,6 in 55' \* 1/2 Poco impegnativa
- 5 - **DALLA FORTEZZA AI RONCONALI E RITORNO.**  
Km 7 in 2h 40' \*\*\* Impegnativa
- 6 - **DAL PORTO DEL VALLE A CAPODOMO E RITORNO.**  
Km 16 in 6h e 30' \*\*\*\* Molto impegnativa X
- 7 - **DAI FONDONI ALTI ALLA TORRE DI CAPODOMO E RITORNO.**  
Km 3 in 1h \*\* Poco. Impegnativa X
- 8 - **DAI CANNATELLI ALLA TORRE DELL'ARGENTIERA E RITORNO.**  
Km 5 in 1h e 45' \*\* Poco impegnativa
- 9 - **DA POGGIO FORNACELLE ALLA CROCE DEL PREDICATORE E RITORNO.**  
Km 11,3 in 3h e 10' \*\*\* Impegnativa
- 10 - **DA POGGIO FORNACELLE ALLA FONTE DEL ROMITO E RITORNO.**  
Km 11,4 in 3h E 20' \*\* Poco. Impegnativa
- 11 - **DAL TRIVIO DELL'OLMO AI SASSI VERDI E RITORNO.**  
Km 7,8 in 2h e 10' \*\* 1/2 Media Impegnativa
- 12 - **DAL TRIVIO DELL'OLMO ALLE CANNELLE E RITORNO.**  
Km 12,2 in 4h e 20' \*\*\* Impegnativa.
- 12A - **DAL TRIVIO DELL'OLMO A MAR MORTO E RITORNO.**  
Km 14,8 in 5h e 20' \*\*\* 1/2 Più Impegnativa 1
- 13 - **DAL TRIVIO DELL'OLMO ALLA CIANA E RITORNO.**  
Km 13,4 in 4h e 30' \*\*\* 1/2 Impegnativa.
- 14 - **DA PIAZZA VESPUCCI ALLA SPIAGGIA LUNGA**  
Km 4,4 IN 1h e 20' \* 1/2 Poco Impegnativa. X
- 14A - **L'ANELLO DI PORTO ERCOLE**  
Km 5,8 in 1h e 30' \* Facile O
- 15 - **DA PIAZZA VESPUCCI AL CONVENTO PASSIONISTI E RITORNO.**  
Km 16 in 4h e 40' \*\*\* Medio Impegnativa.
- 16 - **L'ANELLO DEI CRINALI.**  
Km 11,2 in 3h e 30' \*\*\* 1/2 più che Impegnativa. O
- 17 - **DA PIAZZA VESPUCCI, SOTTO IL TELEGRAFO, POGGIO CANALONI E RITORNO.**  
Km 13,9 in 4h \*\*\* 1/2 Più che Impegnativa. O
- 18 - **DALLA STRADA DEL CIMITERO DI PORTO ERCOLE AL CONVENTO DEI PASSIONISTI E RIT.**  
Km 10,6 in 2h e 40' \*\*\* Impegnativa.
- 19 - **L'ANELLO DELLE MINIERE**  
Km 9 in 2h e 20' \*\* 1/2 medio Impegnativa. O
- 20 - **DA TERRAROSSA AL CONVENTO DEI PASSIONISTI E RITORNO.**  
Km 11,6 in 2h e 45' \*\* 1/2 Medio Impegnativa.
- 21 - **DALLA SODA AL CONVENTO DEI PASSIONISTI E RITORNO.**  
Km 6,6 in 2h e 20' \*\* 1/2 Medio Impegnativa. X
- 22 - **DALL'INIZIO DI PORTO S. STEFANO ALL'ARGENTIERA E RITORNO.**  
Km 10,8 IN 3H E 20' \*\*\* impegnativa X (possibile O)
- 23 - **DALL'INIZIO DI PORTO S.STEFANO AL FORTE DEL POZZARELLO E RITORNO.**  
Km 9 in 2h e 40' \*\* 1/2 media Impegnativa. X (possibile O)
- 24 - **DALL'INIZIO DI PORTO S.STEFANO ALL'OLMO E RITORNO.**  
Km 13,4 in 4h E 20' \*\*\* Impegnativa.
- 25 - **DALL'INIZIO DI PORTO S.STEFANO ALL'OLMO ED ALLA CROCE DEL PREDICATORE**  
Km 17,4 in 6h \*\*\* 1/2 Più che Impegnativa.
- 26 - **DAL MONUMENTO A CARAVAGGIO A SANTA CATERINA E RITORNO**  
Km 1,4 in 30' \* Facile.
- 27 - **L'ANELLO DEL CAMPONE**  
Km 15,0 in 4h e 20' \*\*\*\* Più che Impegnativa.

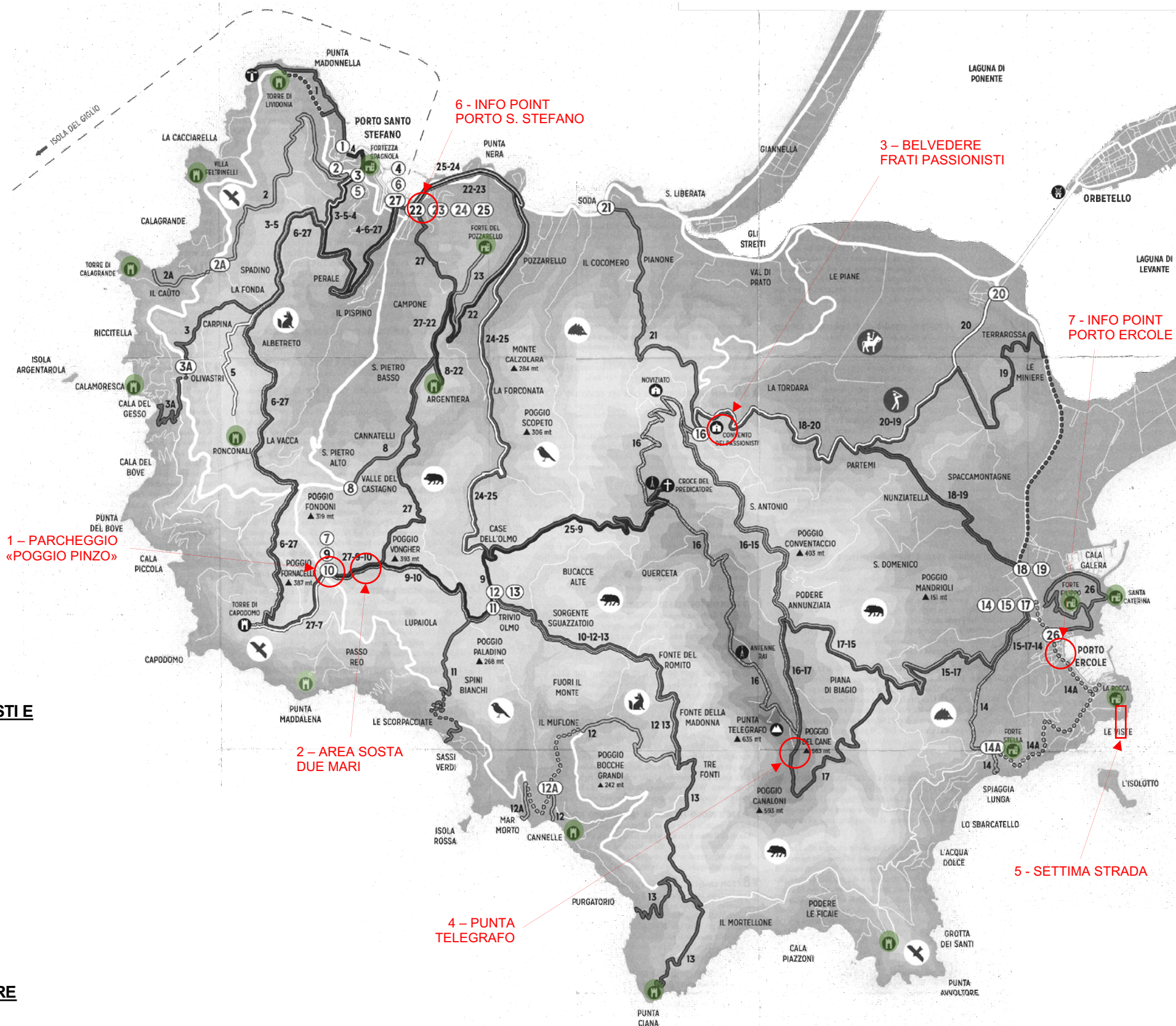

Fig. E.03 - I Sentieri trekking del promontorio di Monte Argentario riportati sulla cartografia elaborata dal GAT





Aree oggetto di intervento

**A-** Info Point di Porto S. Stefano (area n.6)

**B-** Info Point di Porto Ercole (area n.7)

- 1 – Area parcheggio Falesia di Capo d'Uomo
- 2 – Punto osservazione attrezzato «Due Mari»
- 3 – Belvedere «convento Frati Passionisti»
- 4 – Area sosta attrezzata «Punta telegrafo»
- 5 – «La settima strada» – Loc. Rocca Spagnola di Porto Ercole

L'inquadramento delle singole aree è inserito nei successivi allegati B1-2-3-4-5-6

 Area oggetto intervento



Planimetria di inquadramento su base google earth

**Fig. E.04** – In rosso la viabilità principale di accesso alle risorse, in azzurro le aree oggetto dei piccoli interventi di valorizzazione e in verde le principali evidenze architettoniche





Come dicevamo l'area occupata da un piccolo parcheggio di «Poggio Pinzo» è raggiungibile su strada asfaltata da «Info Point Porto S. Stefano»  
Le prime due aree di valorizzazione sono raggiungibili anche da Porto Santo Stefano e si trovano lungo la strada vicinale che fa parte dell' «Anello del Campone», che è uno dei 27 percorsi segnalati dal Gruppo Argentario Trekking – GAT). La strada a sterro conduce anche alla croce del predicatore (itinerario GAT 9 - Fonte Romito (itinerario GAT 10).



Fig. E.05 – Inquadramento Aree oggetto d'intervento – Base Cartografica Google Earth





**COMUNE DI MONTE ARGENTARIO**

## **EXPERIENCE THE LANDSCAPE**

Verso il turismo del terzo millennio

### **Progetto strutture accessorie alla fruizione e valorizzazione del promontorio di Monte Argentario**

**Progetto:**

Arch. Stefano Sagina  
Geom. Gianluca Giovani

Collaboratore:  
Matilde Sagina

Maggio 2023

## **ALL.E1 – AREE OGGETTO DI INTERVENTO: IL PROGETTO**

**1) Area Parcheggio «Poggio Pinzo»**





*Fig. E1.01 – Inquadramento area oggetto d'intervento su base Google Earth – In bianco è evidenziata l'area parcheggio di Poggio Pinzo - Vista da Nord*





Area parcheggio «Poggio Pinzo»



Inquadramento su base ortofotocarta e catastale

Area parcheggio «Poggio Pinzo»



Inquadramento su base ortofotocarta e catastale - particolare



Area parcheggio «Poggio Pinzo» - Vista in direzione di Porto S. Stefano



Area parcheggio «Poggio Pinzo» - Vista in direzione di Porto Ercole





Fig. E1.02 – Pianta su base modello georeferenziato

Come detto l'area attrezzata si trova lungo la strada che da Porto S.Stefano raggiunge Porto Ercole dove è già presente un piccolo parcheggio in cui si è previsto di posizionare delle «paracinte» in castagno in grado di delimitare ed ordinare lo spazio destinato agli stalli di sosta. Cinque sono complessivamente le paracinte che saranno messe in opera (Cfr. Allegato D – Tipologia strutture accessorie alla fruizione e alla valorizzazione – 5) paracinta in castagno)

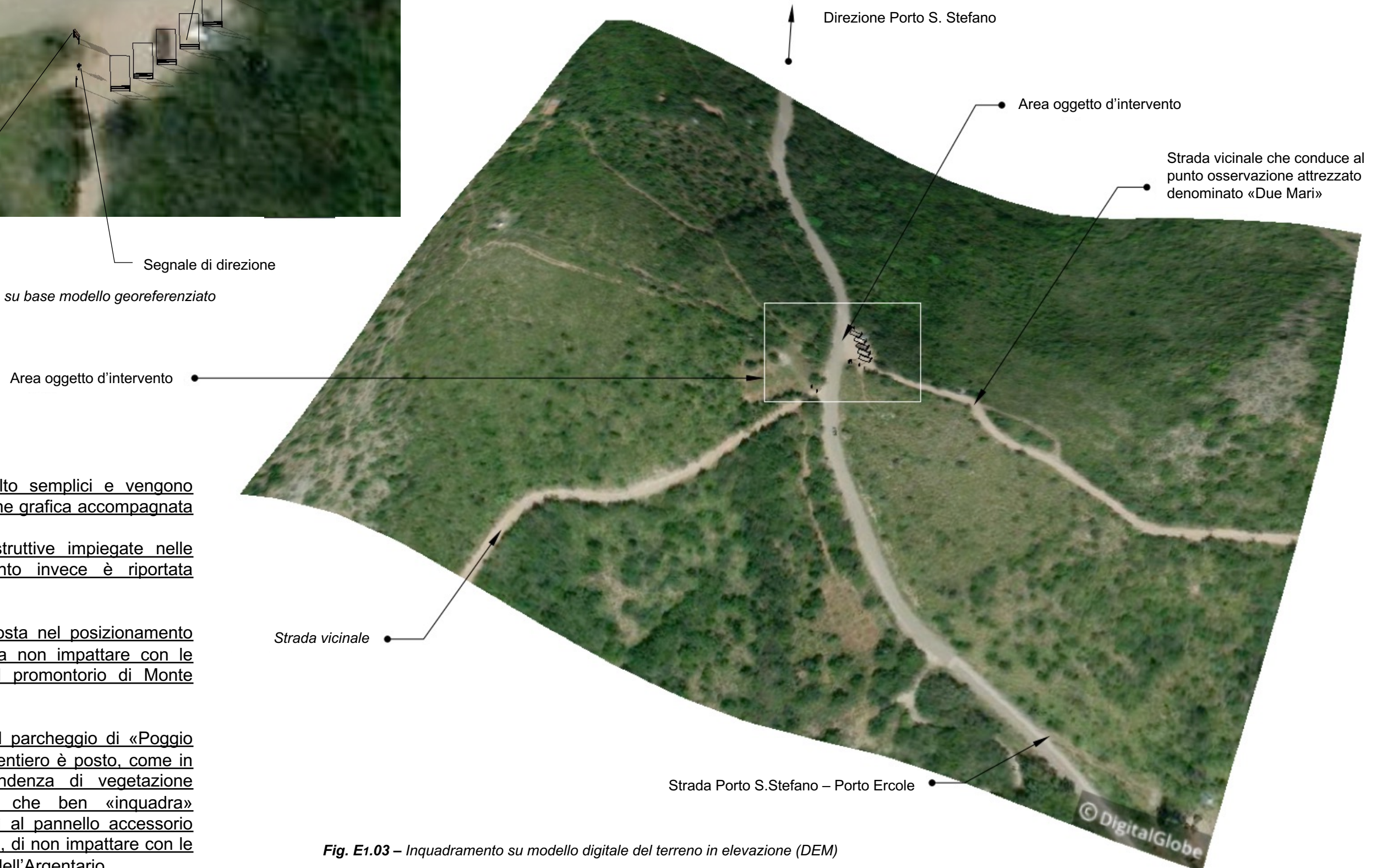

Fig. E1.03 – Inquadramento su modello digitale del terreno in elevazione (DEM)

Gli interventi proposti sono molto semplici e vengono descritti con molta documentazione grafica accompagnata da varie scritte esplicative.

La specifica delle tipologie costruttive impiegate nelle singole aree oggetto d'intervento invece è riportata nell'allegato progettuale «ALL.D»

Particolare attenzione è stata posta nel posizionamento dei pannelli verticali in modo da non impattare con le straordinarie viste che regala il promontorio di Monte Argentario

Ad esempio proprio nell'area del parcheggio di «Poggio Pinzo» il pannello verticale del sentiero è posto, come in tutti gli altri casi, in corrispondenza di vegetazione arbustiva molto strutturata, il che ben «inquadra» l'installazione, consentendo altresì al pannello accessorio alla valorizzazione e alla fruizione, di non impattare con le viste sul meraviglioso paesaggio dell'Argentario





Di seguito alcuni sketch che ben individuano sul DEM del terreno il tipo di intervento che verrà realizzato. Alla rappresentazione grafica sketch saranno ovviamente affiancate delle simulazioni. Oltre alle **5 paracinte** è prevista la messa in opera di **un segnale di direzione** all'inizio del sentiero che conduce all'area dei «Due Mari», un cippo segnavia lungo il sentiero (Cfr. Allegato D – Tipologia– 1) cippo segnavia) - **un pannello verticale** in prossimità della strada vicinale, ben mitigato (Cfr. Allegato D – Tipologia– 3) pannello dell'itinerario) ed un **segnale di direzione** (Cfr. Allegato D – Tipologia– 2) segnale di direzione).

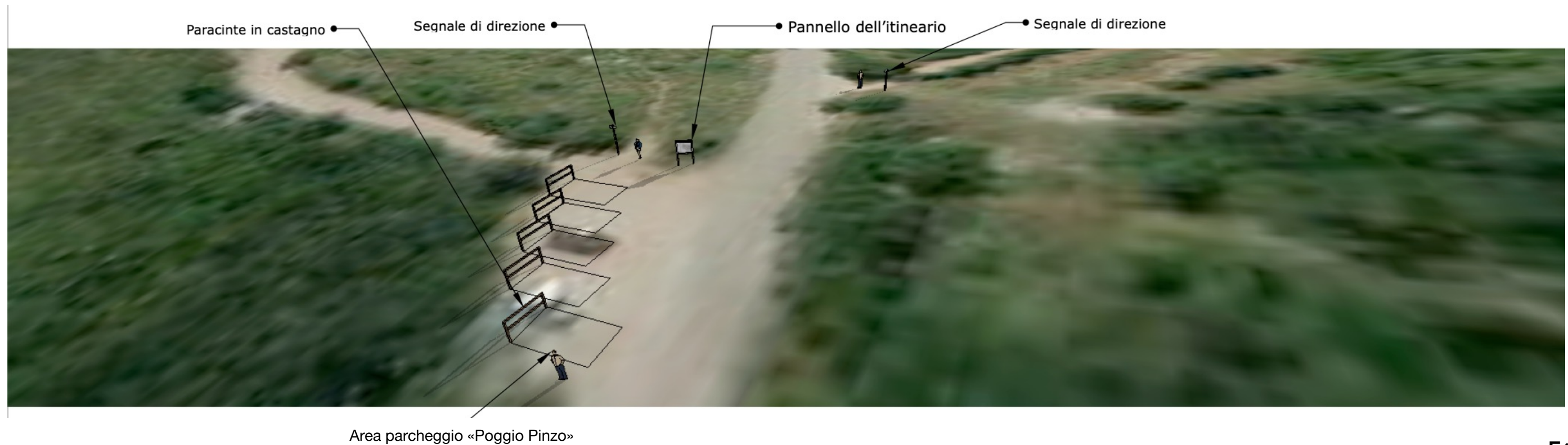
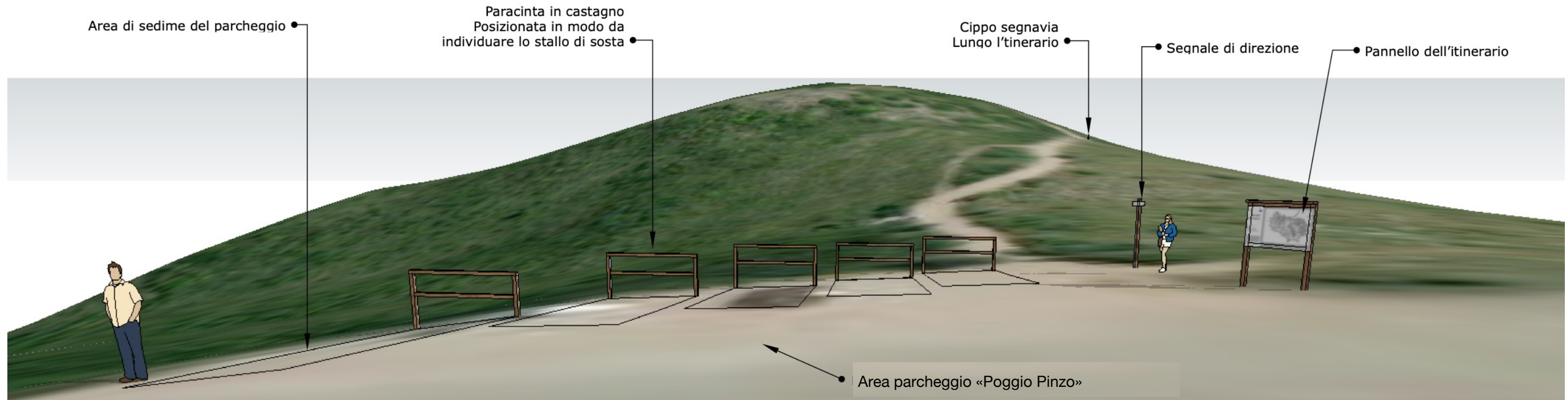





Fig. E1.04 – Pianta area sosta «Poggio Pinzo»– scala 1:250





Area sosta «Poggio Pinzo» - Cono di vista della fotografia (azzurro)



Area sosta «Poggio Pinzo» - Strada vicinale in direzione «Due mari» - Stato attuale



Area sosta «Poggio Pinzo» - Strada vicinale in direzione «Due mari» - **simulazione**





Area sosta «Poggio Pinzo» - Cono di vista della fotografia (azzurro)



Area sosta «Poggio Pinzo» - Strada vicinale in direzione «Due mari» - Stato attuale



Area sosta «Poggio Pinzo» - Strada vicinale in direzione «Due mari» - **simulazione**





**COMUNE DI MONTE ARGENTARIO**

## **EXPERIENCE THE LANDSCAPE**

Verso il turismo del terzo millennio

### **Progetto strutture accessorie alla fruizione e valorizzazione del promontorio di Monte Argentario**

**Progetto:**

Arch. Stefano Sagina  
Geom. Gianluca Giovani

Collaboratore:  
Matilde Sagina

Maggio 2023

## **ALL.E2 – AREE OGGETTO DI INTERVENTO: IL PROGETTO**

**2) Punto osservazione attrezzato  
denominato «Due mari»**





Fig. E2.01 – Inquadramento area oggetto d'intervento su base Google Earth – In bianco è evidenziata l'area denominata dei «Due mari» - Vista da Sud





Ubicazione su modello DEM elaborato  
Su Google Sketchup

Area oggetto d'intervento

Dalla piccola area a parcheggio della Falesia di Capo d'Uomo, percorrendo una strada vicinale, si raggiunge l'area attrezzata dei «Due Mari». Lungo il sentiero di crinale è possibile apprezzare due spettacolari panorami: verso sud in direzione dell'isola di Giannutri, e verso nord in direzione di Porto S. Stefano.

Gli interventi proposti sono molto semplici e vengono descritti con molta documentazione grafica accompagnata da brevi scritte esplicative.

La specifica delle tipologie costruttive impiegate nelle singole aree oggetto d'intervento invece è riportata nell'allegato progettuale «ALL.D»

Trattandosi di un'area molto aperta ovviamente NON è stato posizionato il pannello del sentiero verticale, ma un **pannello obliquo che non crea dissonanze con la bellissima vista su Porto S. Stefano.**

L'area dei «Due mari» è attrezzata con **un pannello informativo obliquo** (Cfr. Allegato D – Tipologia 7) pannello informativo obliquo), **due sedute ischiatiche** (Cfr. Allegato D – Tipologia 8) seduta ischiatica) e **un segnale direzionale** (Cfr. Allegato D – Tipologia 2) segnale direzionale)

Area attrezzata» Due mari» – Sketch in prospettiva





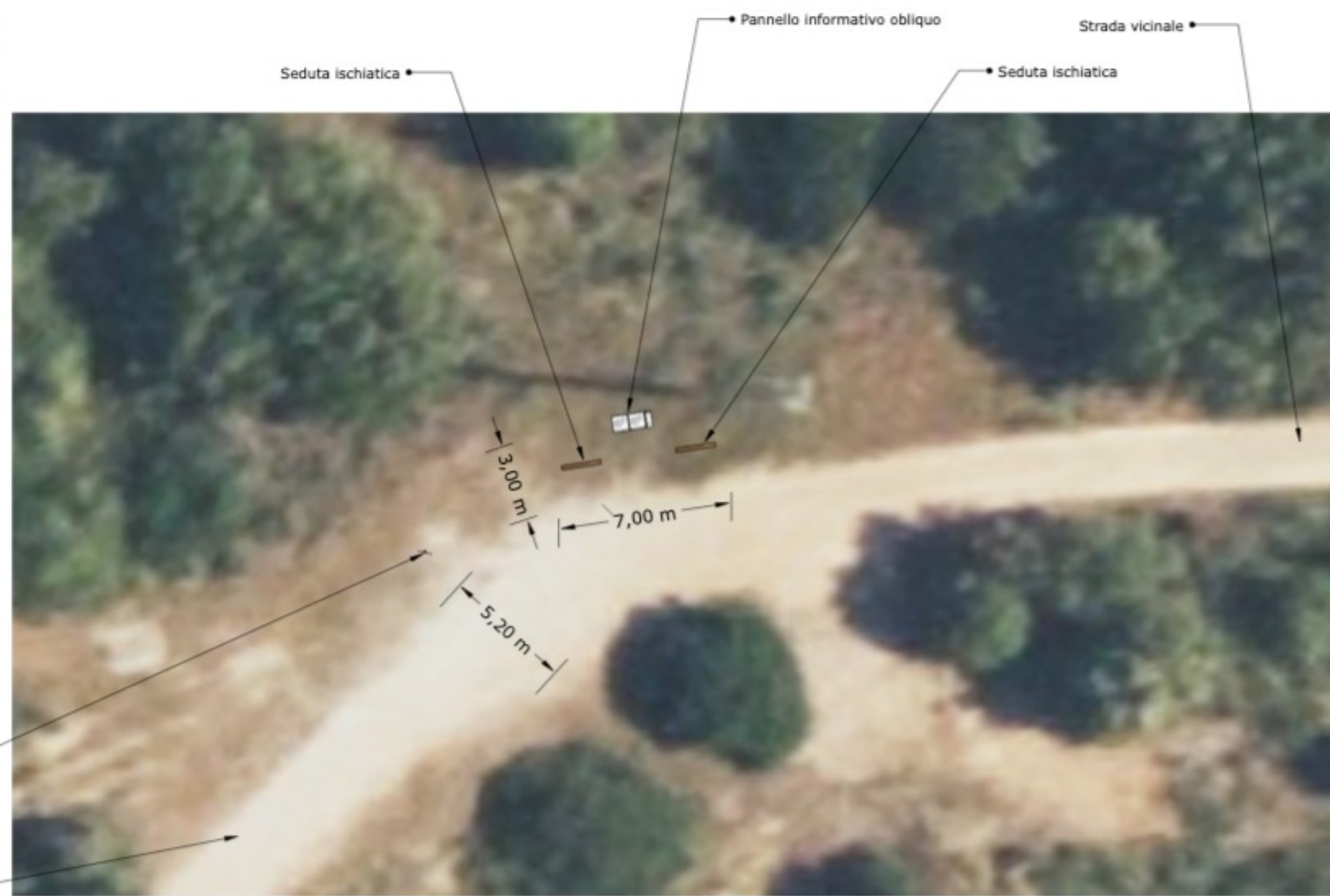
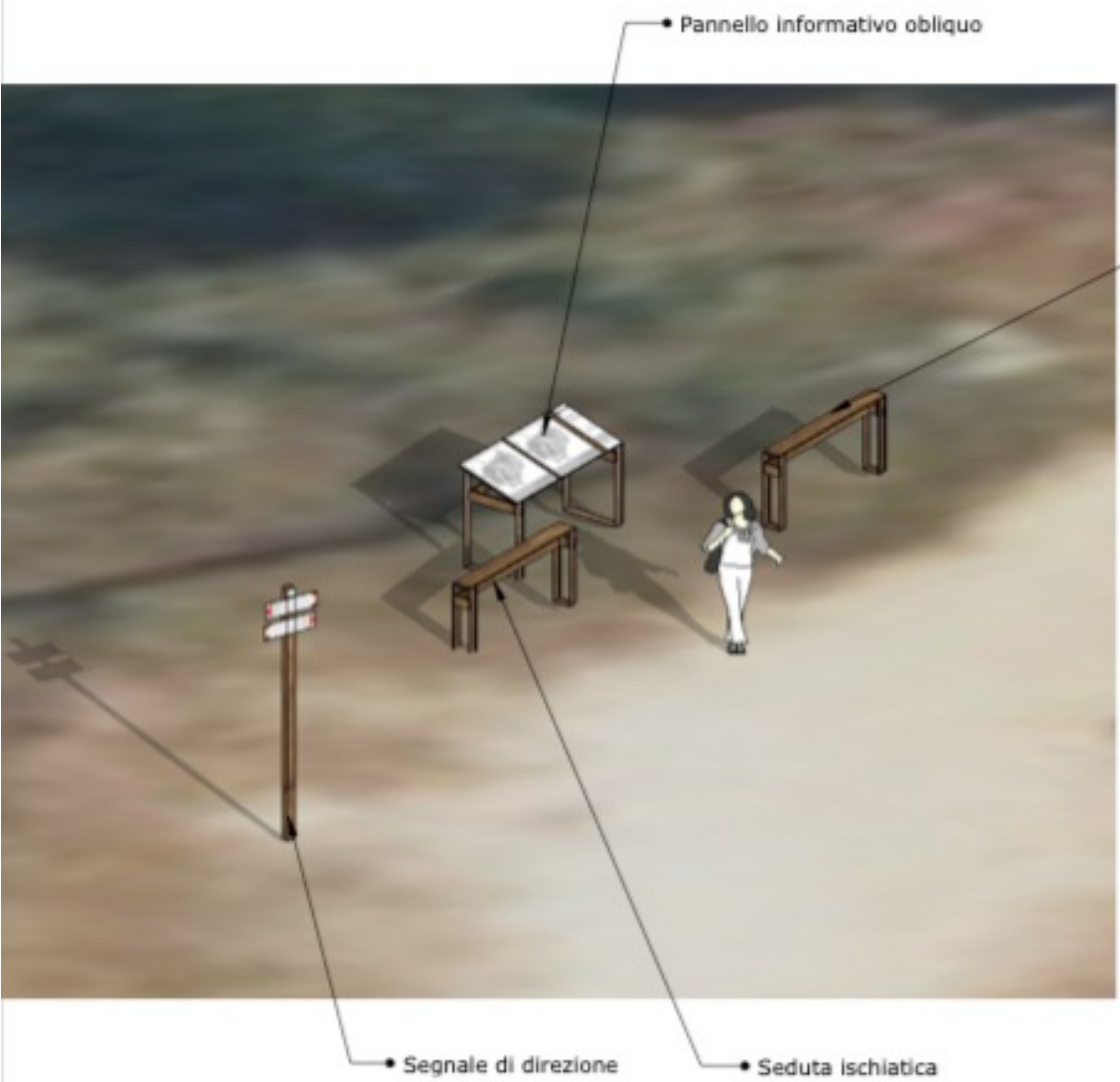

Area attrezzata "Due mari" Planimetria su base DEM da Google Earth

Scala 1:200





Area sosta «Due Mari» - Stato attuale

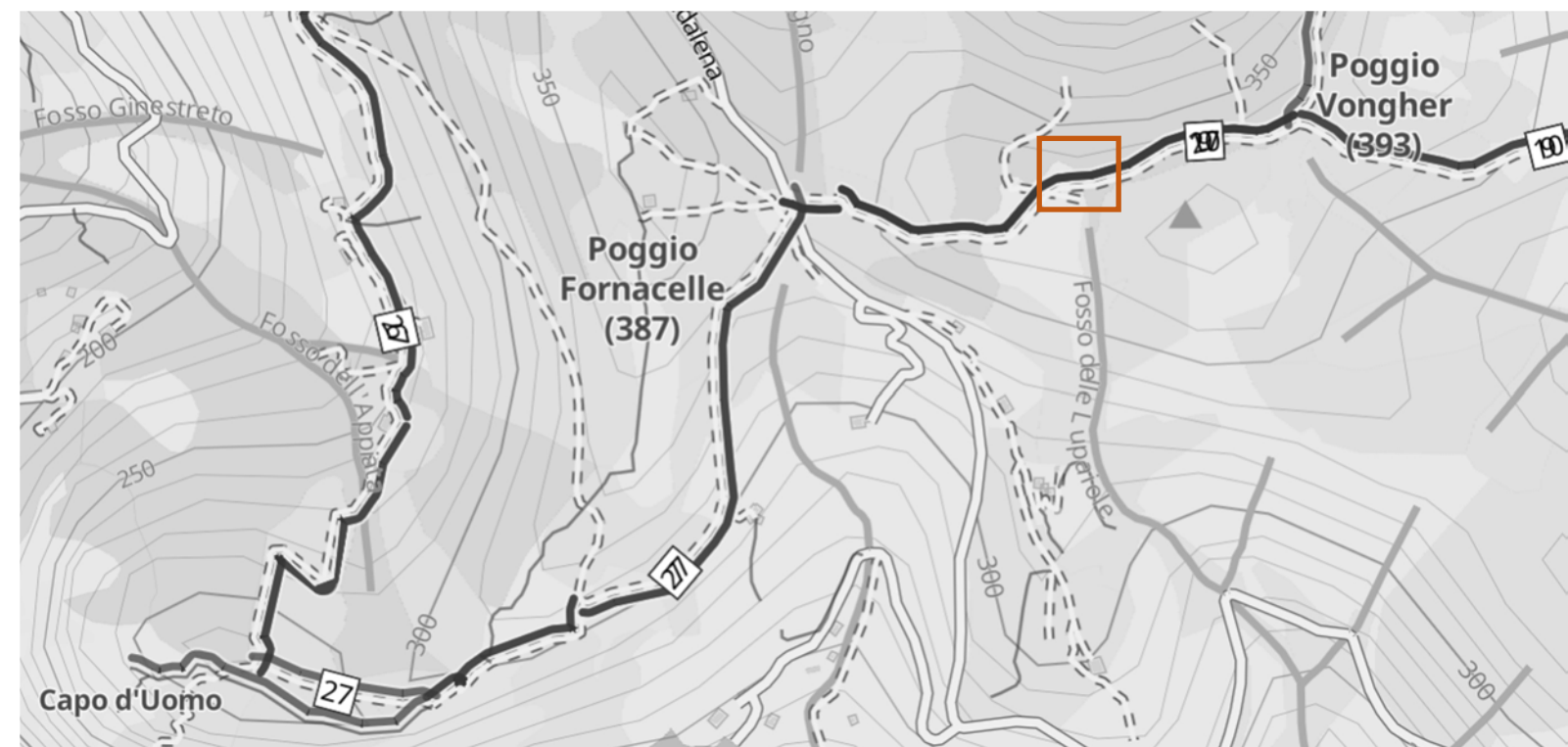

Area sosta «Due Mari» - Inquadramento



In alto la foto presa come base per la simulazione evidenzia la bella vista su Porto S. Stefano.

A destra l'istallazione delle due sedute ischiatiche e il pannello obliquo in acciaio effetto cor-ten e legno di castagno. La scritta Comune di Monte Argentario è in acciaio spazzolato

I pannelli esplicativi applicati al supporto sono in forex da 5 mm o in Di-bond.

Area sosta «Due Mari»

Strada vicinale in direzione «Due mari» - pannello obliquo e due sedute ischiatiche - **fotoinserimento**





**COMUNE DI MONTE ARGENTARIO**

**EXPERIENCE THE LANDSCAPE**

Verso il turismo del terzo millennio

**Progetto strutture accessorie  
alla fruizione e valorizzazione  
del promontorio di  
Monte Argentario**

**Progetto:**

Arch. Stefano Sagina  
Geom. Gianluca Giovani

Collaboratore:  
Matilde Sagina

Maggio 2023

**ALL.E3 – AREE OGGETTO DI  
INTERVENTO: IL PROGETTO**  
3) Belvedere Convento Frati Passionisti





La planimetria a fianco evidenzia i percorsi principali che connettono le otto aree individuate (colore azzurro)  
In verde sono individuate le principali evidenze storiche-archeologiche  
(Cfr. elaborato progettuale allegato)

Le aree oggetto di valorizzazione individuate sono:

- 1) Area parcheggio «Poggio Pinzo»
- 2) Punto osservazione attrezzato «Due mari»
- 3) Belvedere Convento Padri Passionisti
- 4) Area sosta attrezzata «Punta telegrafo»
- 5) Realizzazione staccionata percorso «Settima strada»
- 6) Info Point di Porto S. Stefano
- 7) Info Point di Porto Ercole

Le prime due aree sono strettamente connesse tra di loro e sono facilmente accessibile dall'ambito di Porto S. Stefano

**Le aree 4) e 5) sono connesse direttamente all'area nord-est di «Terra Rossa»**

L'«area» 6) interessa più precisamente il percorso che scorre sotto la rocca realizzata dagli Aldobrandeschi, oggi più nota come Rocca Spagnola. Il percorso che conduce all'abitato di Porto Ercole viene protetto da una staccionata in legno di castagno

I punti 7) e 8) sono riferiti alle due teste del sistema articolato di percorsi trekking, mountain bike che caratterizzano monte Argentario.



Fig. E3.01 – In rosso la viabilità principale di accesso alle risorse, in azzurro le aree oggetto dei piccoli interventi di valorizzazione e in verde le principali evidenze architettoniche



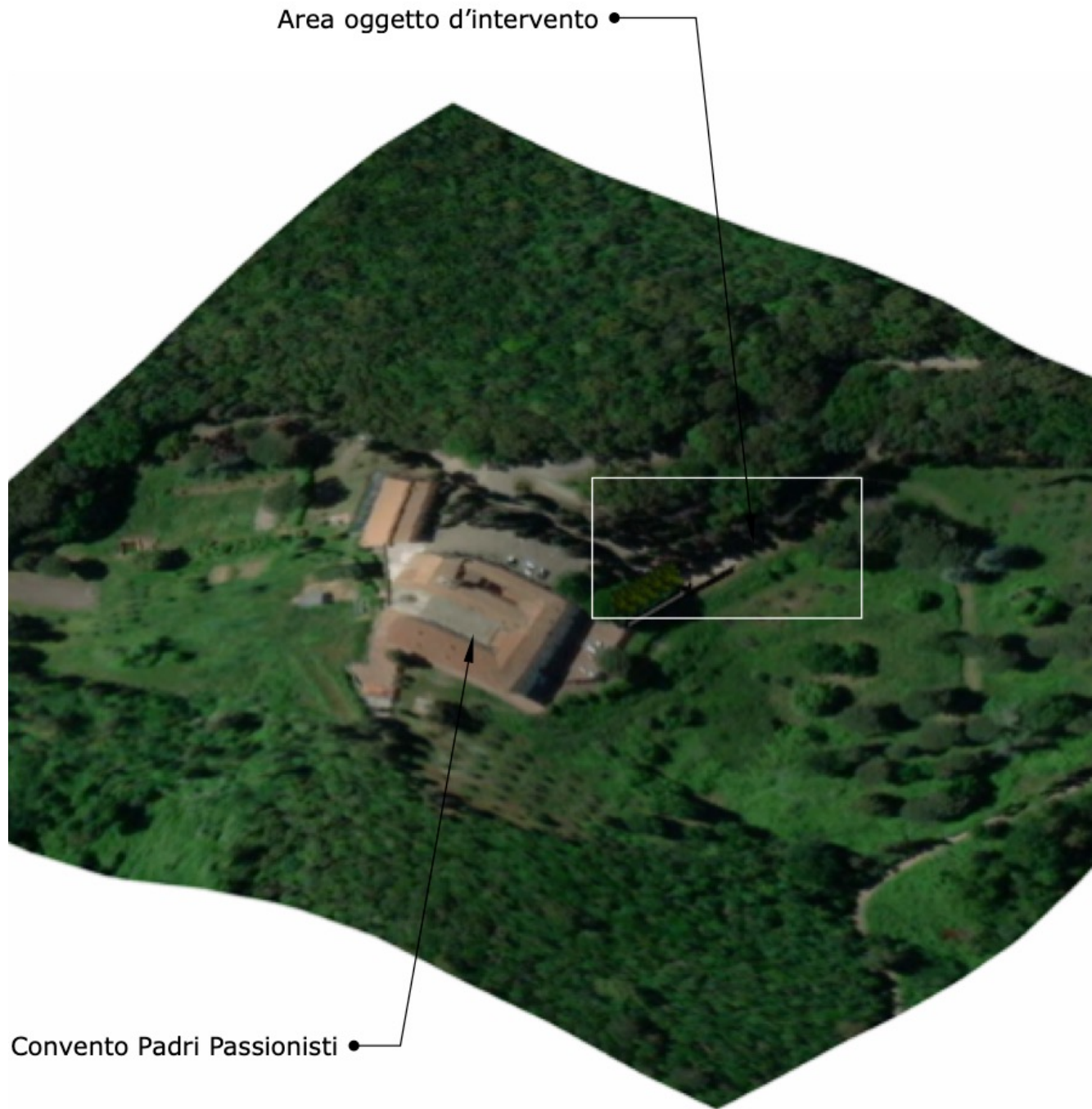

Fig. E3.02 – Inquadramento area oggetto d'intervento su base Google Earth – In bianco è evidenziata l'area del Belvedere nei pressi del Convento dei Padri Passionisti - Vista da sud-ovest





Il Belvedere "La Sorgente" nei pressi del Convento Padri Passionisti offre un **panorama davvero unico in direzione nord-est verso la laguna di Orbetello**. Anche in questo caso per spiegare la vista sulla laguna **NON** è stato posizionato ovviamente il pannello verticale, ma un **pannello obliquo** (Cfr. Allegato D – Tipologia 7) pannello informativo obliquo),



Belvedere "La Sorgente" nei pressi del Convento Padri Passionisti  
Inquadramento su modello digitale del terreno in elevazione (DEM)  
Realizzata su sketchup trimble

ALL. E3 – Le aree di valorizzazione - Il progetto  
3) **Belvedere nei pressi del Convento dei Padri Passionisti**

Gli interventi proposti anche in questo caso sono molto semplici e sono descritti con molta documentazione grafica, accompagnata da brevi scritte esplicative.  
La specifica delle tipologie costruttive impiegate nelle singole aree oggetto d'intervento al solito è riportata nell'allegato progettuale «ALL.D»

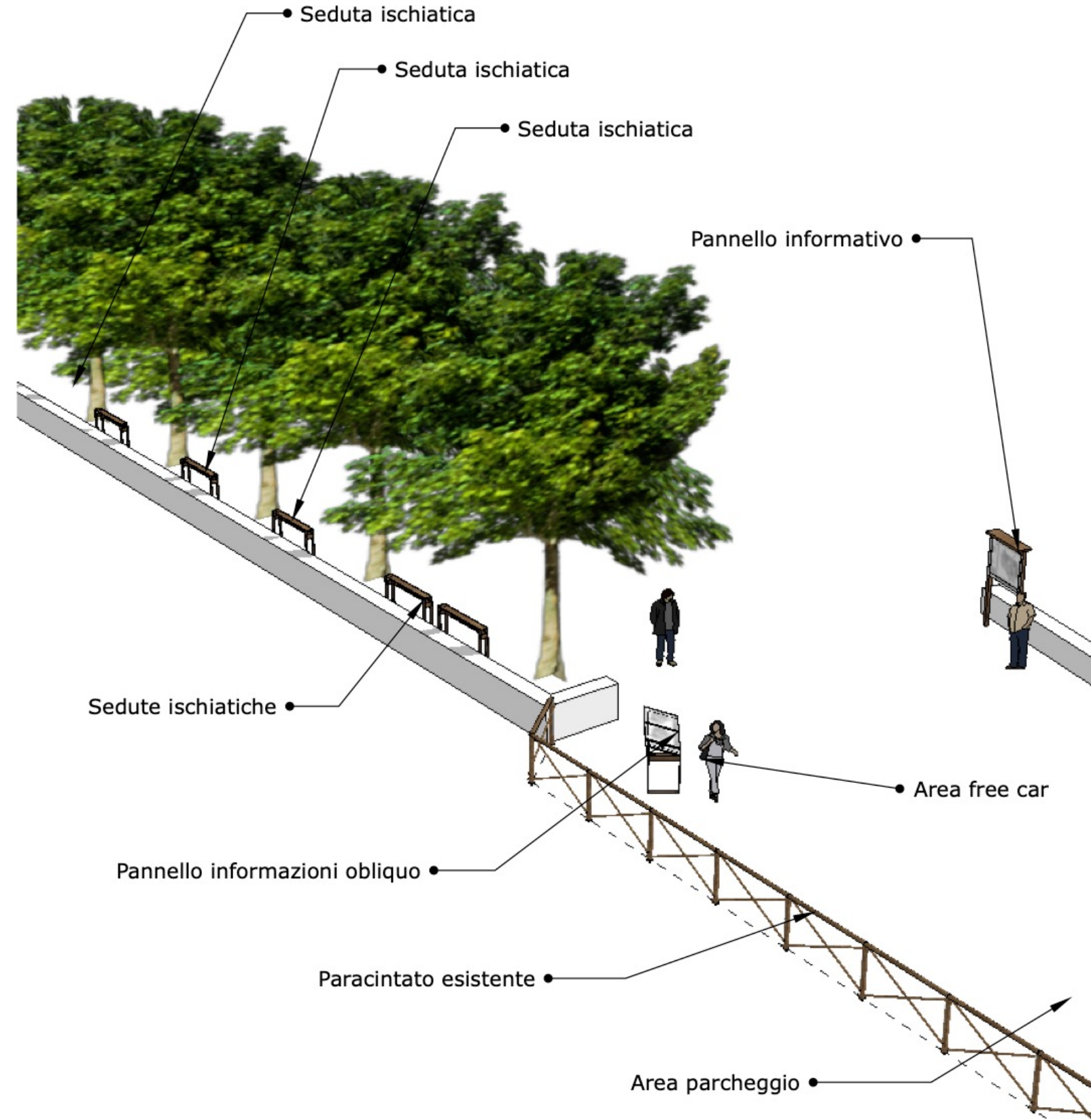

Belvedere "La Sorgente" nei pressi del Convento Padri Passionisti  
Vista prospettica area d'intervento





Assieme alla messa in opera di un **pannello obliquo**, è prevista l'installazione di **5 sedute ischiatiche** (Cfr. Allegato D – Tipologia 8) sedute ischiatiche), che si alternano sotto l'ombra di cinque grossi platani.

Sul lato strada, il grosso pannello «ad edicola» esistente, ammalorato e sproporzionato, viene sostituito da uno più piccolo, conservandolo in questa posizione completamente defilata rispetto alla grande bellezza del target paesaggistico di questo belvedere.

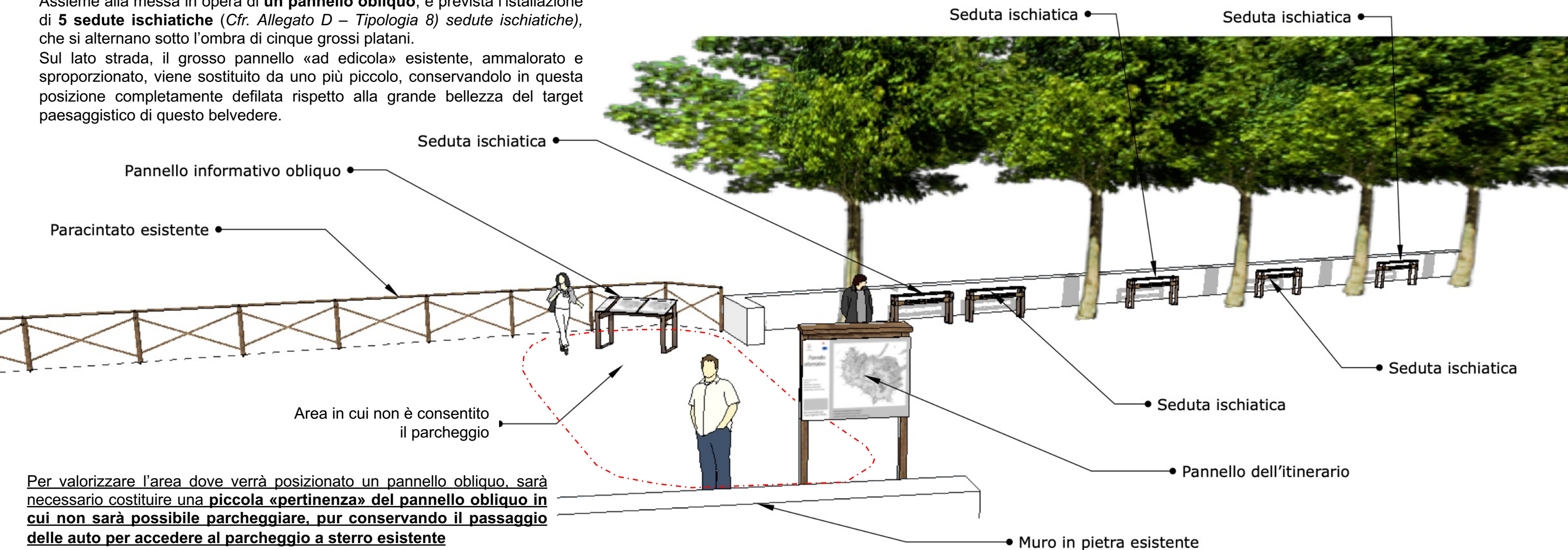

Per valorizzare l'area dove verrà posizionato un pannello obliquo, sarà necessario costituire una **piccola «pertinenza» del pannello obliquo in cui non sarà possibile parcheggiare, pur conservando il passaggio delle auto per accedere al parcheggio a sterro esistente**



L'area in cui verrà posizionato il pannello informativo obliquo



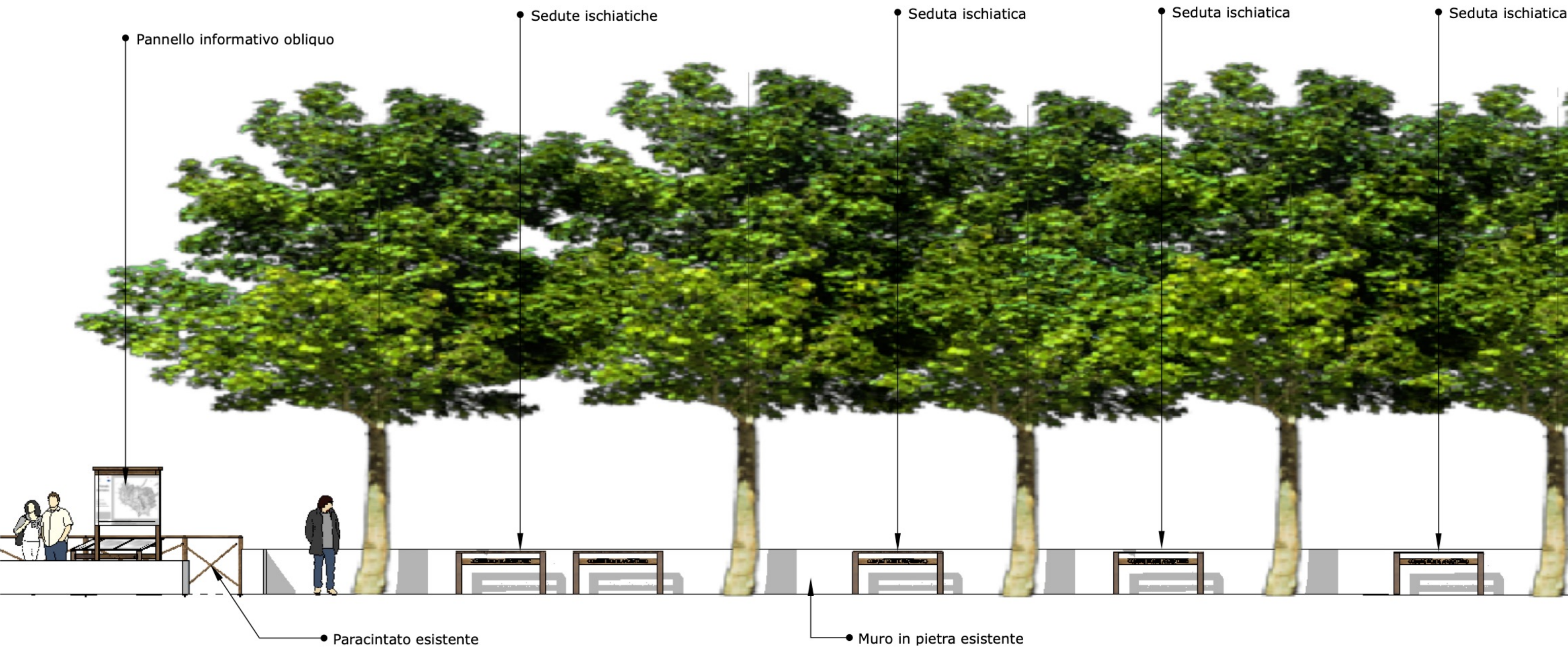

Fronte lato belvedere - simulazione sketch dell'intervento

Rappresentazione in scala 1:200



Area a parcheggio. Sulla sinistra una «edicola» con «pannello ammalati» che verrà sostituita con un «pannello dell'itinerario»



Area in cui è prevista la messa in opera di 5 sedute ischiatiche



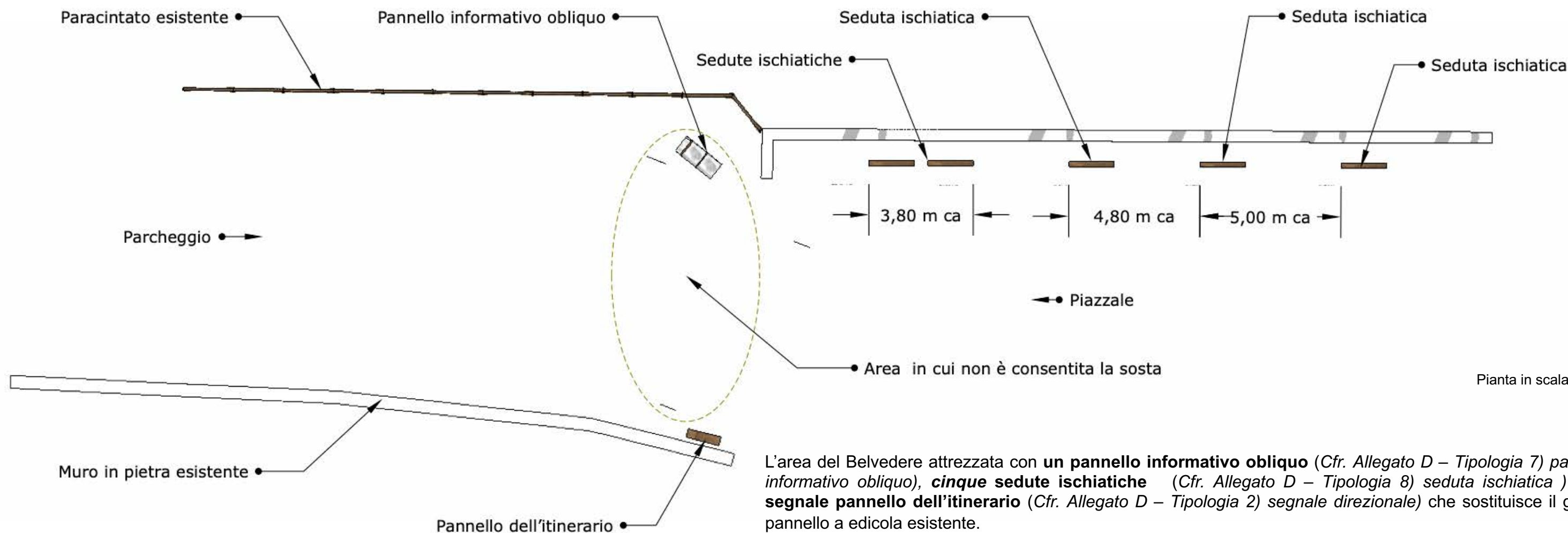

«edicola» sproporzionata e dissonante rispetto alla qualità del luogo. E' prevista la sostituzione con pannello più piccolo e di maggior pregio. Viene conservata la posizione. Il pannello può ospitare stampe su forex o Di bond su entrambi i fronti

Area in cui è prevista la messa in opera delle 5 sedute ischiatiche



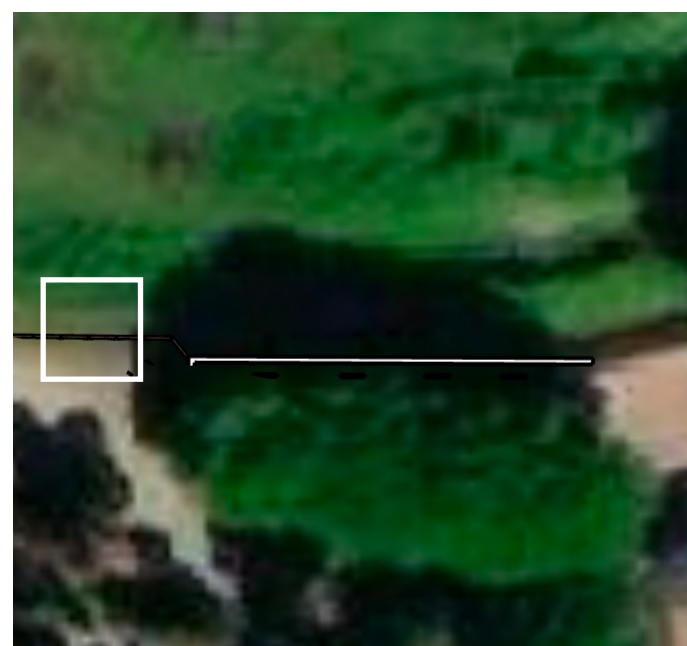
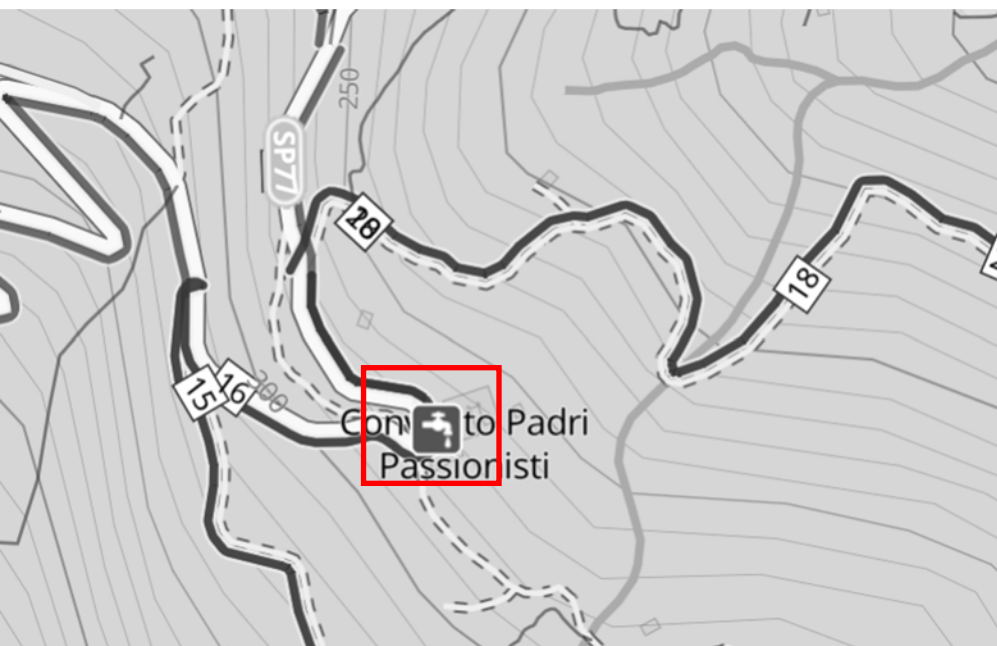

Belvedere Convento Frati Passionisti – Inquadramento area in cui verrà messo in opera pannello informativo obliquo

Belvedere Convento Frati Passionisti – Area in cui sarà messo in opera pannello informativo obliquo



Belvedere Convento Frati Passionisti - Inserimento pannello obliquo





Vista zenitale con evidenziata l'area in cui sarà messa in opera il pannello informativo verticale



Belvedere Convento Frati Passionisti – Pannello ad edicola che sarà sostituito da pannello informativo verticale



Belvedere Convento Frati Passionisti - Inserimento pannello verticale





Vista zenitale con evidenziata l'area in cui saranno messe in opera le sedute ischiatiche



Belvedere Convento Frati Passionisti – Area in cui saranno messe in opera le sedute ischiatiche



Belvedere Convento Frati Passionisti - Inserimento cinque sedute ischiatiche





**COMUNE DI MONTE ARGENTARIO**

**EXPERIENCE THE LANDSCAPE**

Verso il turismo del terzo millennio

**Progetto strutture accessorie  
alla fruizione e valorizzazione  
del promontorio di  
Monte Argentario**

**Progetto:**

Arch. Stefano Sagina  
Geom. Gianluca Giovani

Collaboratore:  
Matilde Sagina

Maggio 2023

**ALL.E4 – AREE OGGETTO DI  
INTERVENTO: IL PROGETTO**

**4) Area sosta attrezzata «Punta Telegrafo»**





Fig. E4.01 – Inquadramento area oggetto d'intervento su base Google Earth – in bianco è evidenziata l'area interessata dall'intervento on località «Punta Telegrafo»- Vista da ovest





ALL. E4 – Le aree di valorizzazione - Il progetto  
4) Area sosta «Punta Telegrafo»



Fig. E4.02 – Inquadramento sul modello di gitale del terreno in elevazione (DEM) – vista da sud

L'area sosta si trova a sud di «Punta Telegrafo». Lungo il sentiero si apre un bellissimo scorcio in direzione est verso la laguna di Orbetello e Porto Ercole



Foto E4.01 – Il percorso offre uno scorcio suggestivo sulla laguna di Orbetello

L'area di sosta si trova ad ovest dell'abitato di Porto Ercole. L'ampia radura consente di mettere in opera comodamente **un pannello informativo obliquo** (Cfr. Allegato D – Tipologia 7) e **tre panche e tavoli** (Cfr. Allegato D – Tipologia 4) sostanziando una strategica area sosta e ristoro. Anche in questo caso per dare informazioni NON è stato posizionato un pannello verticale, ma un pannello obliquo per non impattare sulle viste del paesaggio del promontorio Monte Argentario.



Fig. E4.03 – Area sosta in località Punta Telegrafo - vista da sud



Fig. E4.04 – Area sosta in località Punta Telegrafo - vista da nord



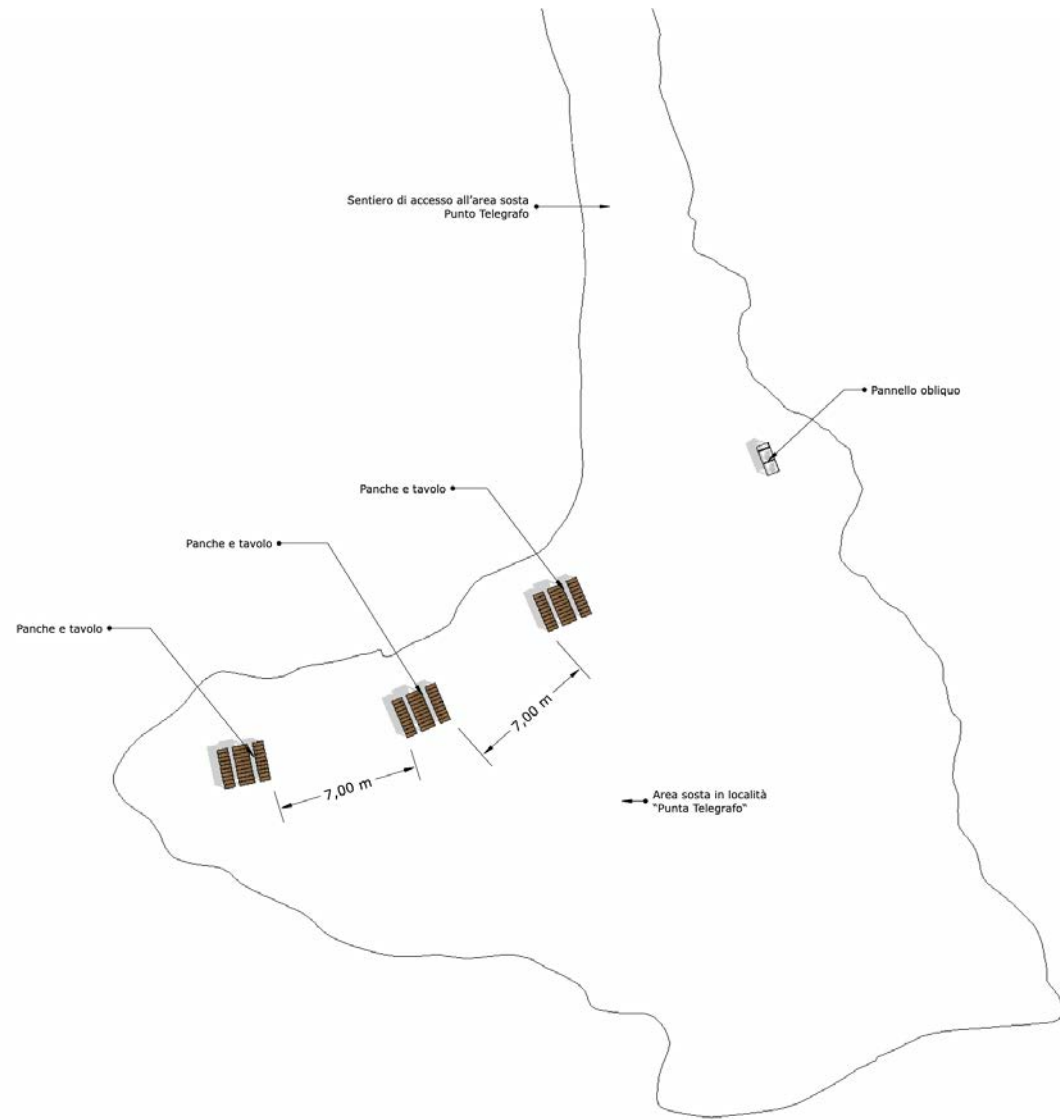

Fig. E4.05 – Planimetria in scala 1:400



Fig. E4.06 – Area sosta in località Punta Telegrafo - vista da sud



Foto E4.02 – Area oggetto d'intervento in località «Punta Telegrafo» - Vista panoramica in direzione del sentiero di arrivo



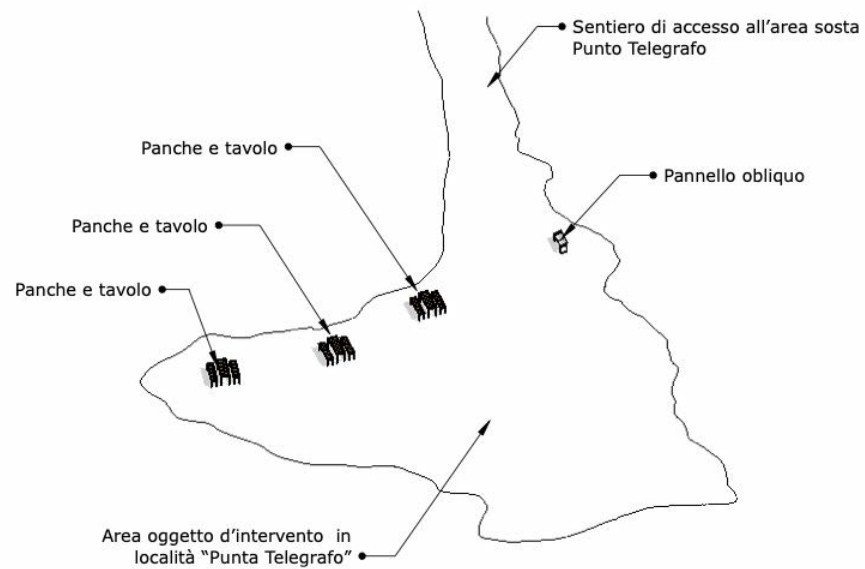

Fig. E4.07 – Area sosta in località Punta Telegrafo - vista da sud



Foto E4.03 – Area sosta «Punta Telegrafo» -



Fig. E4.08 – Area sosta «Punta Telegrafo» - Simulazione





Foto E4.04 – Area sosta «Punta Telegrafo» - vista in direzione del sentiero di arrivo



Fig. E4.09 – Riferimento installazione pannello obliquo



Fig. E4.10 – Area sosta «Punta Telegrafo» - installazione Pannello informativo rivolto verso Porto Ercole - Simulazione





**COMUNE DI MONTE ARGENTARIO**

## **EXPERIENCE THE LANDSCAPE**

Verso il turismo del terzo millennio

### **Progetto strutture accessorie alla fruizione e valorizzazione del promontorio di Monte Argentario**

**Progetto:**

Arch. Stefano Sagina  
Geom. Gianluca Giovani

Collaboratore:  
Matilde Sagina

Maggio 2023

### **ALL.E5 – AREE OGGETTO DI INTERVENTO: IL PROGETTO**

5) Realizzazione staccionata percorso  
«Settima strada» - Loc. Rocca Spagnola





Fig. E5.01 – Inquadramento area oggetto d'intervento su base Google Earth – in bianco è evidenziato il tratto di percorso sotto la Rocca Spagnola in cui verrà messa in opera la staccionata





Il percorso del «Forti di Porto Ercole» è evidenziato in verde nell'immagine riportata di seguito. Parte del percorso che, partendo dal parcheggio all'ingresso del forte, conduce all'abitato di Porto Ercole, necessita della messa in opera di una staccionata di protezione, che verrà realizzata realizzata in legno di castagno.



Fig. E5.02 – Inquadramento area oggetto d'intervento su base Google Earth – in rosso è evidenziato il tratto di percorso sotto la Rocca Spagnola in cui verrà messa in opera la staccionata





**Fig. Es.03** – Inquadramento catastale su base CTR e Ortofotocarta del 2013  
In azzurro sono evidenziate le particelle Foglio 83, Particelle 71- 146 e 152



**Fig. Es.04** – Inquadramento catastale su base CTR e ortofotocarta del 2013.  
Particolare con evidenziato in rosso il tracciato dello «stradello» di 300 ml



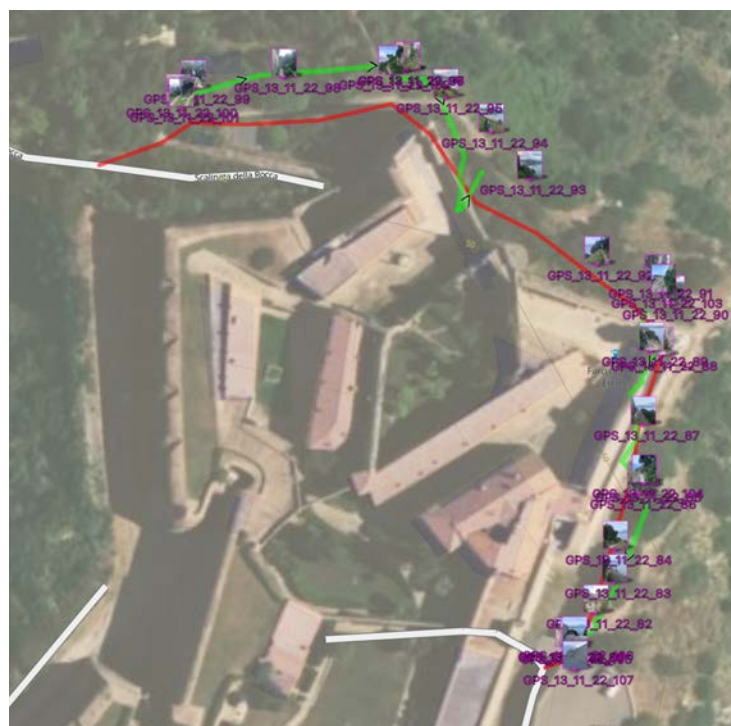

Fig. E5.05 – Rocca Spagnola – «La settima strada» - in quadramento – in verde il tratto di circa 150 m interessato dall'intervento

Foto E5.01 — Rocca Spagnola – «La settima strada» - stato attuale

Si tratta del sentiero bianco denominato «Settima Strada» che collega il piazzale pubblico della fortezza spagnola «La Rocca» al centro di Porto Ercole. La superficie calpestabile deve essere opportunamente regolarizzata. Nella relazione paesaggistica viene inserita la messa in opera di una staccionata di castagno per la messa in sicurezza del tracciato. La realizzazione dovrà essere necessariamente supportata da una accurata valutazione tecnica di stabilità.



Fig. E5.06 – Rocca Spagnola – «La settima strada» - messa in opera staccionata in legno - simulazione





**COMUNE DI MONTE ARGENTARIO**

**EXPERIENCE THE LANDSCAPE**

Verso il turismo del terzo millennio

**Progetto strutture accessorie  
alla fruizione e valorizzazione  
del promontorio di  
Monte Argentario**

**Progetto:**

Arch. Stefano Sagina  
Geom. Gianluca Giovani

Collaboratore:  
Matilde Sagina

Maggio 2023

**ALL.E6 – AREE OGGETTO DI  
INTERVENTO: IL PROGETTO**

**6) Info Point Porto S. Stefano**





Fig. E6.01 - Inquadramento area oggetto d'intervento su base Google Earth – in marker azzurro evidenzia l'info point esistente di Porto S. Stefano – Vista da sud





Foto. E6.01 – Info point Porto S. Stefano visto dalla strada in una foto del 2022

L'info point di Porto S. Stefano costituisce una delle due teste del sistema di valorizzazione del presente progetto denominato «experience the landscape», che vuole essere una proposta innovativa di valorizzazione e fruizione del territorio di Monte Argentario.

Le due foto allegate evidenziano due momenti distinti dell'info point: anno 2020 e anno 2022.

In entrambi i casi sono presenti dei pannelli che segnalano la presenza della struttura. Nella versione più recente, non è presente la bella fotografia del promontorio di Monte Argentario.

L'intervento proposto è molto semplice e si limita a un «ridisegno» del prospetto principale della struttura che si affaccia sulla strada.

E' prevista anche la messa in opera di un **kiosk touch screen** che consente di «navigare» su una articolata banca dati, di cui è prevista la realizzazione sempre nel progetto «Eperience the landscape»



Fig. E6.02 – Inquadramento info point Porto S. Stefano



Foto. E6.02 – Info point visto dalle strisce pedonali in una foto del 2020





Il progetto prevede la realizzazione di una pensilina in struttura a «C» di acciaio 120 mm, spessore 40/10, effetto Cor-Ten , che sostiene una lamiera di acciaio spazzolata, come meglio evidenziato nelle figure allegate.  
Sopra l'ingresso una insegna «Info point», sempre in in acciaio spazzolato illuminata con LED, luce calda, 3000° K.  
Il Kiosk previsto è dotato di tecnologia display 48», widescreen (LED IPS) ad alta risoluzione, dotata di due altoparlanti da 10W.  
Alla destra dell'ingresso un pannello di «Tourist information» realizzato in laminato plastico HPL per esterni, spessore circa 1 cm.



Fig. E6.03 – Info pont - vista prospettica di progetto

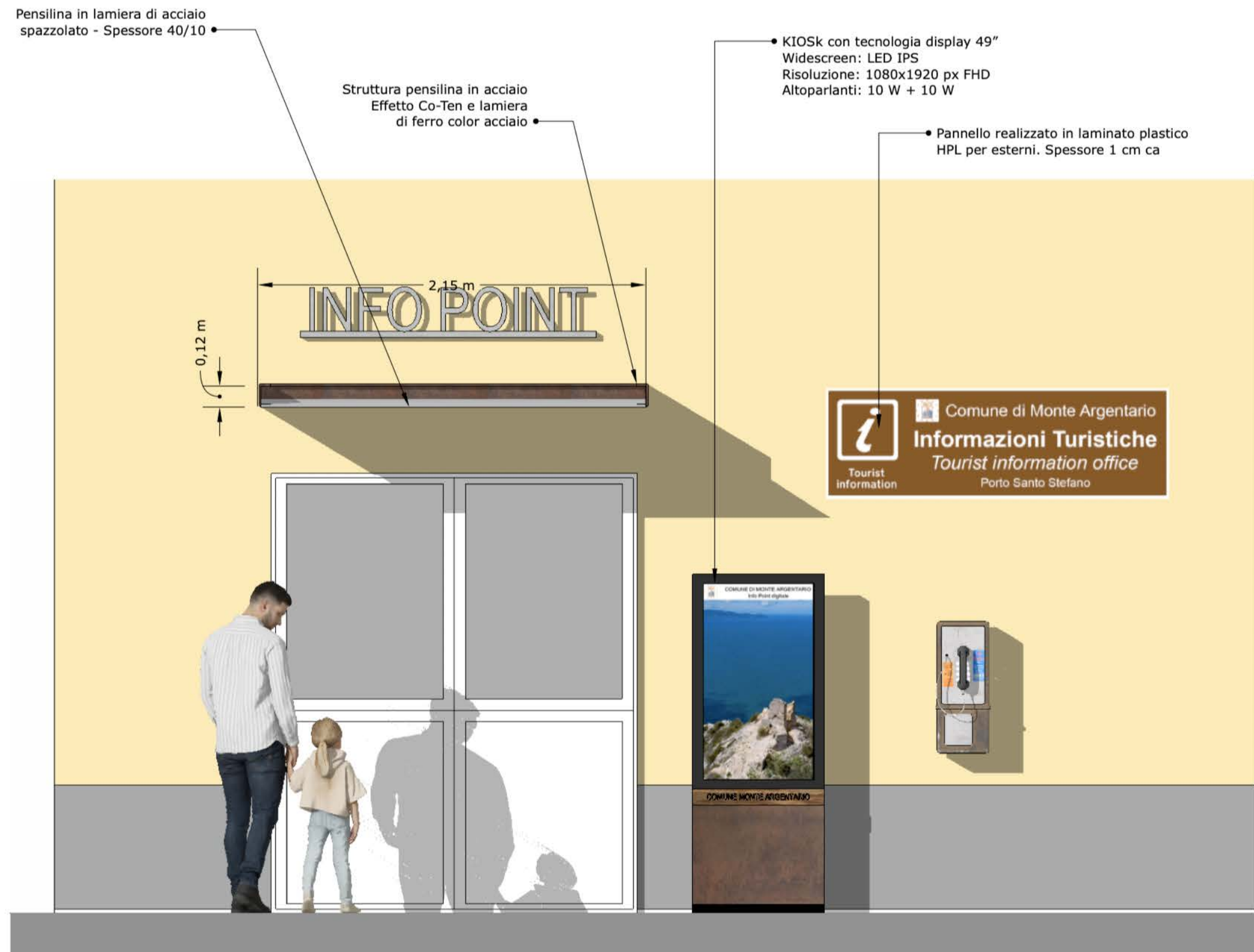
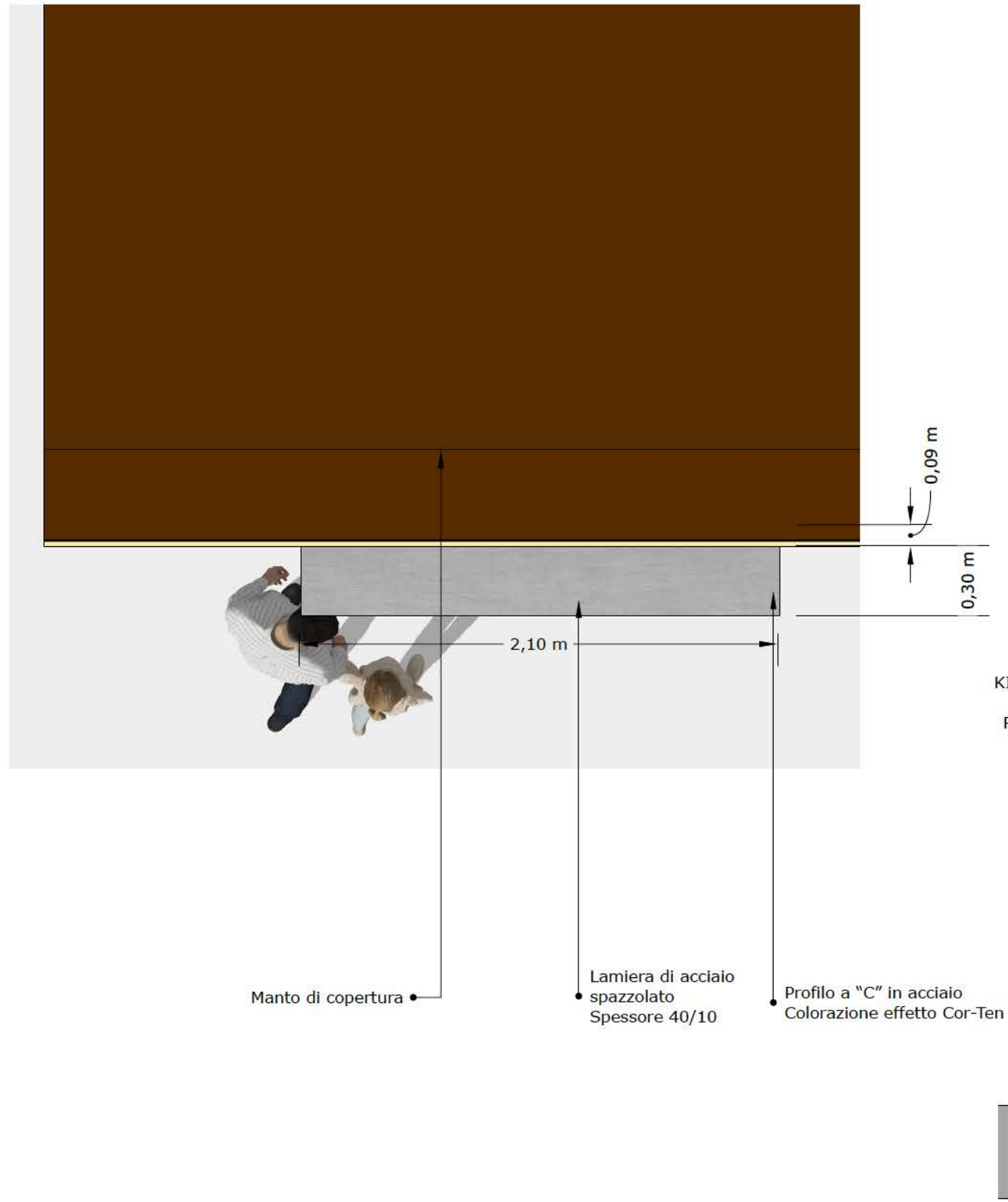

Fig. E6.04 – Info pont - Prospetto in scala 1:25





PIANTA

Rappresentazione in scala 1:25

Fig. E6.05 – Info point - Pianta stato modificato

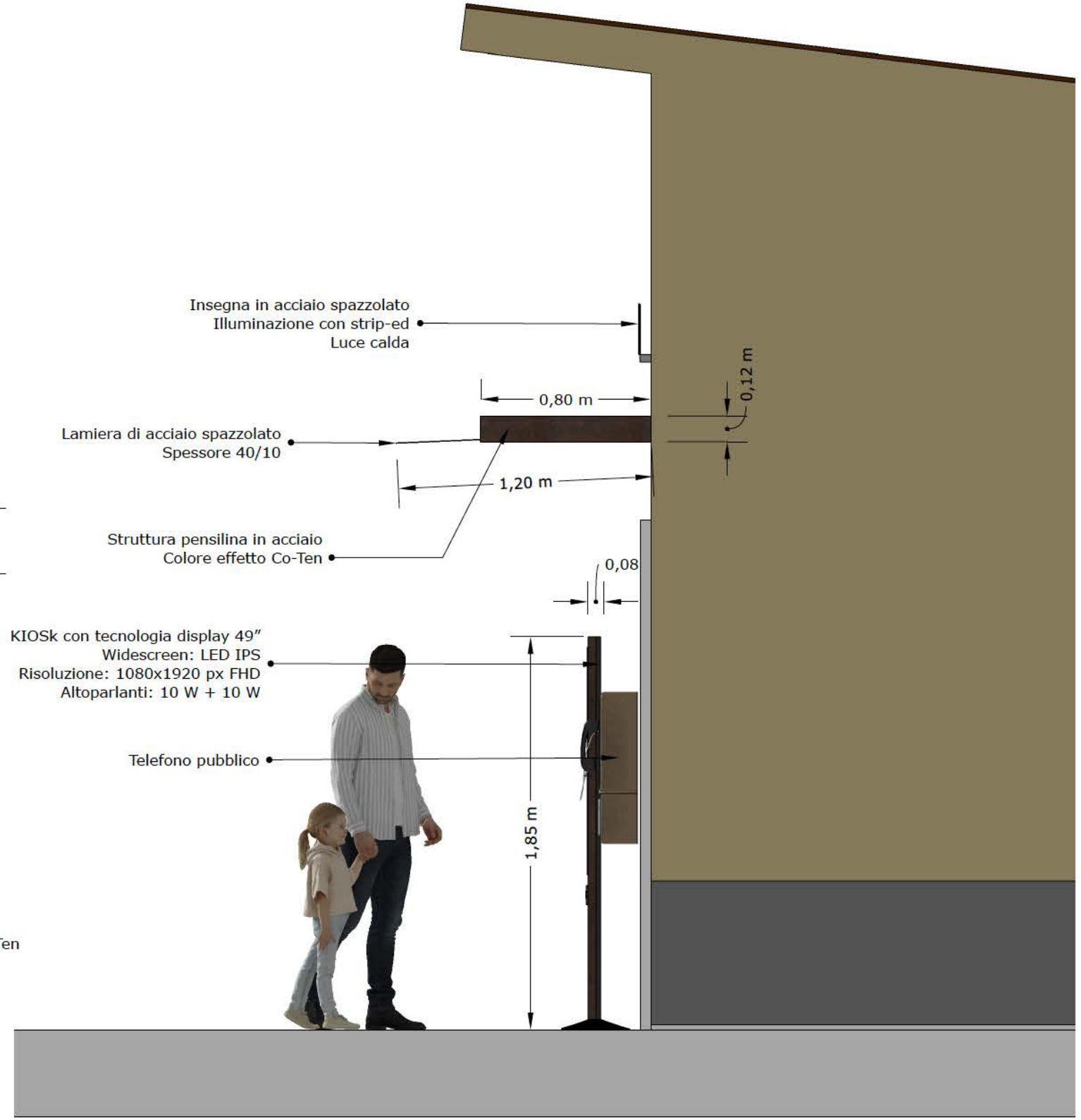

LATO

Rappresentazione in scala 1:25

Fig. E6.06 – Info point - Fiano, stato modificato





Foto. E6.05 – Info point Porto S. Stefano visto dalle strisce pedonali



Fig. E6.07 – Info point Porto S. Stefano visto dalle strisce pedonali - simulazione



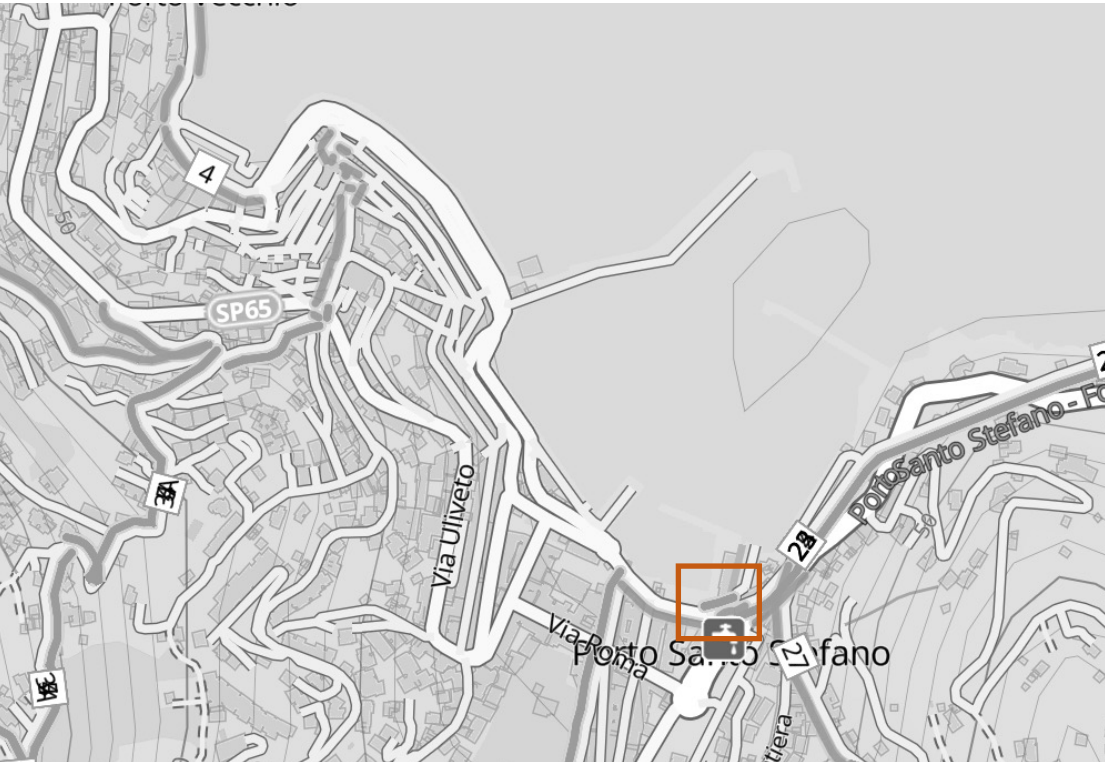

**COMUNE DI MONTE ARGENTARIO**

## **EXPERIENCE THE LANDSCAPE**

Verso il turismo del terzo millennio

### **Progetto strutture accessorie alla fruizione e valorizzazione del promontorio di Monte Argentario**

#### **Progetto:**

Arch. Stefano Sagina  
Geom. Gianluca Giovani

Collaboratore:  
Matilde Sagina

Maggio 2023

## **ALL.E7 – AREE OGGETTO DI INTERVENTO: IL PROGETTO**

7) Info Point Porto Ercole





Fig. E7.01 – Inquadramento area oggetto d'intervento su base Google Earth – in cerchio rosso evidenzia l'info point esistente di Porto Ercole – Vista da sud





L'info point di Porto Ercole costituisce una delle due teste del sistema di valorizzazione del presente progetto denominato «experience the landscape», che vuole essere una proposta innovativa di valorizzazione e fruizione del territorio di Monte Argentario. Le foto allegate evidenziano due momenti distinti dell'info point: anno 2020 e anno 2022. In entrambi i casi è presente un pannello rimovibile (periodo invernale) che segnala la presenza della struttura.



Fig. E7.02 – Info point Porto Ercole – Area oggetto d'intervento (riquadro bianco)

Foto. E7.01 – Piazza Roma – La struttura dell'info point di Porto Ercole individuata dal riquadro bianco



Foto. E7.03 – Info point Porto Ercole – Area oggetto d'intervento (riquadro bianco)

Foto. E7.03 – Ingresso Info Point

Foto. E7.04 – Info point Porto Ercole – In rosso sono evidenziati i supporti dell'insegna «bifronte» che evidenzia la presenza dell'info point. Il pannello come evidenza questa foto viene rimosso durante il periodo invernale





L'info point di Porto Ercole si trova in una posizione molto penalizzata.

Il progetto propone di realizzare una piccola area a verde prospiciente l'ingresso per consentire di dare respiro alla struttura, determinando anche una piccola area sosta attrezzata con un **pannello informativo obliquo** (Cfr. Allegato D – Tipologia 7) rivolto verso la piazza, **una seduta ischiatica** (Cfr. Allegato D – Tipologia 8) e **una panchina** (Cfr. Allegato D – Tipologia 9). E' previsto anche la messa in opera di un **Kiosk** (Cfr. Allegato D – Tipologia 10) dotato di tecnologia display 48», widescreen (LED IPS) ad alta risoluzione, dotata di due altoparlanti da 10W. Il kiosk è personalizzato con una lamiera di acciaio trattato effetto Cor-Ten e una balza i castagno con scritta in acciaio spazzolato «Comune di Monte Argentario» per renderlo coerente al linguaggio delle altre strutture progettate per la valorizzazione e la fruizione di Monte Argentario.

La piccola area a verde verrà dotata di **arbusti tipici della macchia mediterranea** maremmana quali la Phillyrea angustifolia (fillirea) e il Mirtus communis (mirto), volendo anche *Quercus Ilex* (leccio), che non necessitano di grande assistenza manutentiva.



Foto. E7.05 – Info point Porto Ercole – Di fronte all'ingresso sono presenti degli stalli di sosta a pagamento sistematicamente occupati, il che rende difficilmente individuabile la struttura.



Fig. E7.03 – Info point Porto Ercole – In rosso sono evidenziati i supporti dell'insegna «bifronte» che evidenzia la presenza dell'info point. Il pannello come evidenza questa foto viene rimosso durante il periodo invernale





L'insegna dell'info point sarà realizzata **bifronte** in lamiera di acciaio effetto Cor-Ten e scritta in acciaio spazzolato e sarà dotata di LED a luce calda 3000° K. La struttura sarà posizionata in appoggio sulla muratura presente sopra all'info point.  
Le fioriere esistenti saranno lasciate ai lati dell'insegna e potrebbero contenere piccoli arbusti di *Phillyrea angustifolia* (fillirea) e il *Mirtus communis* (mirto),

Foto. E7.06 – Info point Porto Ercole – L'insegna che individua l'info point è visibile dalla via Caravaggio



Fig. E7.04 – Info point Porto Ercole – Vista sketch del progetto da via Caravaggio verso la sottostante piazza Roma





Foto. E7.07 – Info point Porto Ercole – Vista da piazza Roma



Fig. E7.03 – Info point Porto Ercole – Fotoinserimento, vista da piazza Roma